# 青島大新民報

郵政登記認爲第三類新聞紙類

發行所 青島特別市山東路六號 青島大新民報社
報費 每份八分 每月一元五角 郵費三角五分
廣告費 每行一次 一元
各部電話 重事室 編輯局 營業局 印刷局 傳達處 23222
東京支社 京橋銀座西七ノ二
大阪支局 天王寺區伶人町五三


# 日海軍赫赫戰績
## 擊沉敵船三六六艘
## 發揮見敵必殺偉力

（東京十八日急電）日大本營發表（十八日午後四時）大東亞戰爭勃發以來、迄七月十日、敵船舶擊沉累計、

一、因飛機擊沉者、百九十四艘、八十二萬九千噸。

一、因潛水艦擊沉者九十九艘、七十二萬四千噸。

一、因艦艇其他擊沉者七十三艘、三十八萬二千噸。

共計三百六十六艘、一百九十三萬五千噸。

（東京十八日中華社電）以海軍力強弱與海運之盛衰左右一國運命之要因者、已由上次歐洲大戰時、英國遭德潛艇無制限擊沉而瀕重大危機一事、即可知之、按通商破壞戰、乃一大特徵、日海軍自大東亞戰爭開始以來、於太平洋全海面印度洋廣海域作戰、以短期間收赫赫之大戰果、計增加六十八隻、五十一萬六千噸、尤此次發表戰果中、依飛機擊沉破者最多、約佔百九十四隻、此乃日海軍于航空隊於夏威夷、馬來、珊瑚海各海戰發揮對敵艦隊見敵必殺之偉力、值大書特書、又依潛水艦擊沉破者九十九隻、日潛水艦於東西一萬餘海里大海域、縱橫無盡活躍、協力艦隊作戰、由印度洋迄至南非各方面、不斷索敵、遮斷一則因菲島、爪哇、香港、新嘉坡等之救援、而戰局由美本土西岸擴大至印度洋南洋河沿岸、同時遮斷敵通商航圈及形廣大、開戰以來、迄至七月十日將擊沉被敵船三百六十六隻、百九十三萬五千噸、驚人大戰果、將此與開戰以來迄至五月二十日、擊沉被三百九十八隻、百四十一萬九千噸、（前次發表）比較其後僅一個月及二十日間、繼續收偉大戰果、依艦艇及其他擊沉破者七十三隻、此爲日巡洋艦驅逐艦水雷艇等、水上艦艇之活躍所致、因英印間連絡線遮斷、則將英國咽喉切斷、同時蒙一大威脅云。

# 遮斷英國生命線
## 日潛水艦縱橫活躍
## 一月間擊沉敵船廿五艘

（東京十八日急電）日大本營發表、（十八日午後五時三十分）、在西印度洋、南非方面作戰中之帝國海軍潛水艦自六月上旬至七月上旬間、擊沉敵船二十五艘、約二十萬噸矣。

（東京十八日中華社電）在太平洋、印度洋、廣海域縱橫馳騁、使世界驚倒之日本潛水艦、於西印度洋南非方面作戰、由六月上旬至七月上旬一個月間、擊沉敵船二十五隻、約二十萬噸、收偉大戰果之意旨、十八日日大本營發表矣、惟該方面作戰中之日潛水艦活躍、極爲顯著、查英國關於西印度洋南非方面之海域、現爲對北非東非並伊蘭、伊拉克方面之重要輸送路、同時亦特爲生命線、在印度輸血路上、敵軍動員艱難之運秀船、大肆輸送者、依此次收穫擊沉二十五隻二十萬噸數目觀之、即可證明其一端、惟於此方面之日潛水艦活躍、因通商破壞、不獨予敵方以致命的打擊、同時與最近北非德義軍作戰相呼應、而日德義打成一片、向打倒英美邁進上、實有重大意義云。

將出動索敵準備中之日潛艦（中野海軍報道班員攝影・海軍省檢閱濟第五七一號）

# 英如拒絕印度自由
## 即作非暴力抗爭
## 甘地對記者披瀝決意

（斯德哥爾摩十八日中華社電）瓦爾達之印度國民會議派運用委員會要求英國政治勢力從印度撤退、而英國如拒絕時、會議派即用非暴力的手段而行對英抗爭之決議以來、會議派之動向甚爲注目、十五日該派長老甘地會見新聞記者、說明運用委員會日昨、聲言會議派之決定、要求英國承認印度之自由、若英國拒絕時印度對英非暴力抗爭之決定、其談話要旨如次、吾等所希望之新運動、將仍依過去對英鬥爭之經驗、沿非暴力之路線而進行、予團此種運動在短期間即可終了且奏效果、吾人所求者、並非紙上之印度獨立承認、而爲事實上自由印度之承認、英國如欲使印度自由、事極簡單、印度國內之政黨對立問題即可因此而一掃解決、將來印度事務相阿梅瑞會談、並無由印度撤退英軍之要求、將來英國要求反復此語、惟吾人之意已決、毫不受其影響云。

## 內爾表明決議

（里斯本十八日中華社電）新台利來電、國民會議派之領袖內爾、與日新聞記者會見、發表意見云、英國應即時將政治權力交還印度、會議派運用委員會之關心、非顧後英國作何事之問題、而現在彼等作何事之問題云。

# 緬甸英敗將
## 飛返倫敦

【新德里十八日專電】據報、緬甸戰役擊日軍所大敗之英主將亞歷山大將軍、頃已飛抵倫敦、昨謁見英王、據倫敦來訊、亞歷山大將軍及北非戰役敗將前英第八軍總司令律德契將軍茲訂於十八日會晤云。

# 德軍越唐納資盆地
## 進擊斯塔林格勒鐵路線
## 義匈等軸心軍參加大戰

【柏林十八日專電】德軍司令部頃於十七日中午公佈戰報如下：

（一）東線南區德軍別動隊、頃在唐納資河邁東、向頓河下游緊追紅軍、并越過自唐納資盆地至斯塔林格勒之鐵路線、德步兵全面進攻下之攻擊紅軍、俾阻紅軍作有秩序之撤離、德機並日以繼夜不斷轟炸紅行軍及運輸設施及給養線等。

（二）各國聯軍曾參予此南區大戰役、諸如匈軍一軍團於六月二十九日開赴前線、義軍一軍團於七月一日、羅馬尼亞軍一軍團及克羅地國軍一隊皆赴前線、與齊讓奧古將軍之軍隊相抗後方之活躍、紅軍多師備受威脅、擊向東逃逸、蒙重損而未告成功、德蘇軍反覆出動協助別動隊、

（三）德軍別動隊之轟擊下、會加索海軍飛行場一處、奪得或摧毀蘇機五十架、德機轟炸高加索沿岸波蒂港時、投下巨彈命中蘇驅逐艦一艘、紅軍進攻伏洛納許德軍橋頭堡、反蒙重損。

（四）東線中區德軍衛陷紅軍陣之衝鋒隊獲局部勝利、勒希夫西南地區森林地帶肅清戰中、共俘紅軍四萬以上、奪得坦克車二二〇輛、大炮七三八門、機槍一六六〇挺、茂門斯克鐵路被襲交通多處阻斷。

# 德潛艇擊沉
## 英船十七艘

（柏林十八日電）德軍司令部頃於十七日公佈戰報如下、「德軍潛水艇隊頃在西非海外攻擊英方商船隊、擊沉敵輪六艘、共三九、五〇〇噸、德潛艇在大西洋上、密士西必河口外、及巴拿馬運河外、又擊沉敵輪十艘、共六八、五〇〇噸。又在北極海面擊沉七千噸貨輪一艘、綜合上述戰果、德潛艇又擊沉敵輪十七艘、共一一五、〇〇〇噸之巨云」。

（里斯本十八日中華社電）據華盛頓來電稱、美海軍省以在南美北部大西洋沿岸及墨西哥灣水域、有美商船一隻、受軸心國潛水艦魚雷攻擊而擊沉之意旨、十六日發表矣。

突破唐納資盆地而猛進中之德摩達車隊

# 蘇國防委員會下令
## 死守斯塔林格勒
## 德軍電擊決難阻止

（斯德哥爾摩十八日中華社電）據路透社莫斯科情報稱、斯塔林格勒之紅軍、披數日來由他戰線撤退全部戰車重砲兵、向斯塔林格勒方面急送中、而國防委員會既已下令死守、爲排除萬難、阻止德軍於波爾加河之線起見、晝夜兼行、奔走防禦陣地之強化、惟紅軍作戰將於防衛連繫頓河波爾加河運河地帶、以防止德軍南方迂迴、擬於斯塔林格勒西北正面企圖與德軍決戰云。

（里斯本十八日中華社電）綜合德蘇南部戰線之戰況、德軍進擊有依然以快速調進展之勢、莫斯科情報亦率直承認戰局至十七日更形重大化云、德軍且下以米勒格波爲基點、東以斯塔林格勒、西以洛斯托夫爲兩翼、擴大戰線、謂該方面亦有援軍大發展、德軍突破一線強受紅軍頑強抵抗、因紅軍部隊陣地之被衝破、德軍部隊包圍作戰乃全然變更、突破紅軍頓河大鍊曲地帶、攀扶南部平原地帶、對後退紅軍攻擊猛烈云。

# 斯塔林親赴前線
## 督導對德軍作戰

（里斯本十八日中華社電）據合衆社斯德哥爾摩電稱、據昂哥拉消息、德蘇南部戰線、危機日迫、開戰以來、坐鎮克里姆林宮指揮全線之斯塔林、據傳已急赴南部戰線、蓋因戰局危殆既已集中斯塔林格勒、斯塔林爲激勵前線將士、乃親赴前線督戰、蘇軍參謀總長夏卜休尼克夫、西已赴前線指揮一切、以圖阻止德軍之進攻、蓋見戰局之緊急、按斯塔林格勒前于革命末期、曾以「察里玆因之防衛」稱著、該時斯塔林任前線政務官、與察里玆因軍團長佛洛希洛夫共守該地、阻止白系軍隊之猛攻、而得蘇革命政權之命運于垂危、今因德軍之猛攻該地、復陷重大危機、斯塔林爲救此紅軍戰史上之名譽、不得不親赴前線、據傳該地現已集結大批蘇軍云。（圖爲斯塔林）

## 紅軍放棄
## 米洛洛波

（莫斯科十八日中華社電）蘇聯情報局十七日發表稱、紅軍與優勢德軍激戰後、放棄米洛洛波（在洛斯托夫北方二百十公里）、向該地西南新陣地撤退云。

# 失陷伏洛希洛夫格勒
## 紅軍遭大打擊
## 該鎮仍在火煙籠罩中

（柏林十八日中華社電）據德軍司令部頃於十七日公佈軍事發表如下、「德軍作戰、頃於十七日佔領唐納資河流域最大工業重鎮伏洛希洛夫格勒、（又稱伏洛西洛夫格勒）該鎮大部份、刻下在火煙籠罩下」。

（柏林十八日中華社電）據十七日德意志通訊所發稱、唐納資工業地帶之重要都市、伏洛希洛夫格勒、遭德軍猛攻、十七日終告陷落、目下該市大半爲猛火所包云。

（東京十八日中華社電）被德軍佔領之伏洛希洛夫格勒係烏克蘭共和國之東端、伏洛希洛夫格勒州中心地位於頓巴斯（唐納資炭田）外廓、爲唐納資工業地帶最重要都市之一、北跨唐納資河支流烏剛河、爲化學纖維工業中心地、就中機關車工廠及車輛工廠、爲蘇聯規模最大者、由該市迄至頓巴斯工業地帶中心地斯塔里諾僅百三十公里、距至加索洛斯托夫百六十公里、按該市失陷不獨工業損失、即予頓巴斯及洛斯托夫齊讓與古軍之軍事的影響亦至巨且大者也云。

## 紅軍死傷
### 兩月近四十萬

（莫斯科十七日中華社電）蘇聯情報局十六日發表、過去二個月間、「戰鬥決算」、依此則紅軍損失、由五月十五日迄至七月十五日期間之戰死者、負傷者、行蹤不明、合計三十九萬九千名、各種砲千九百五門、戰車九百四十輛、飛機千三百五十四架云。

# 埃爾阿拉明區
## 德英作殊死鬥
## 軸心空陸軍猛攻英軍

（里斯本十八日中華社電）據在北非戰線從軍之路透通信記者報道、羅美爾軍對埃爾阿拉明地區、十六日拂曉以來、開始猛烈總攻擊、舉其空陸總兵力、向英軍陣地作果敢之突入、英軍現正努力防戰、激戰繼續至十六日夜、十七日仍未停、北中南部全線展開死鬥。

（里斯本十八日中華社電）英軍司令部承認羅美爾新攻勢、十七日發表埃爾阿拉明地區戰況、中部地區十六日以來展開激戰中、德軍爲突破爾基特丘所築之英軍陣地、繼續猛攻、兩軍主力、十六日晨衝突以來、反覆激戰、戰鬥入夜仍在繼續中、北部地區、德軍十六日以來、出於攻勢、激戰展開、已歷數日云。（圖爲猛將羅美爾將軍）

（里斯本十八日中華社電）因兩軍戰車主力之激突、以埃爾阿拉明爲中心、北非戰線似開火決戰、繼十六日徹宵夜戰、十七日終日亦展開激鬥、勝敗尚未決定、但雙方有混亂繼續死鬥之勢、勝敗之岐路因關係要點爾基薩特之爭奪、在該處之戰車戰傳爲北非作戰開始以來之激戰、戰鬥羅美爾軍之重戰車部隊、以十六日拂曉爲期進行之突擊戰爲始、英軍亦陸續出動重戰車、共兩軍對抗之戰車數與時間、經過同時急激增加、遂致現出空前戰車戰、在戰場中心爾基薩特丘幅五公里長十一公里之丘陵其東端由海岸線有十六公里之距離、爲制埃爾阿拉明之死命之要點。

## 義軍戰報

【羅馬十八日專電】義軍司令部頃於十七日公佈戰報如下、義軍敗退全國攻擊埃爾阿拉明之英軍、擄獲敵坦克車十數輛、英軍不支敗歸原陣、英軍轉向南面進襲亦被義軍猛烈炮火所退、軸心國空軍反覆出動攻擊英機械化部隊及英後方陣地、空戰中又擊下英機九架、敵機來托布洛克空襲、高射炮隊曾擊下敵機一架、德機轟炸馬爾他島諸飛行場。

## 德軍戰報

【柏林十八日專電】德軍司令部十七日公佈戰報如下：埃及方面埃爾阿拉明區英軍再行進攻、吾軍反攻下敵軍坦克車隊歸返原陣、德機群十六日低飛攻擊英國中部某軍火製造工廠、廠屋若干被毀、十六日夜英利斯黎某北德沿海地區投彈、來襲敵機二架命中墜下。

# 西班牙新憲法
## 佛蘭哥將軍宣佈
### 國慶紀念盛況空前

【馬德里十八日敦電】西班牙元首佛蘭哥將軍、頃於十七日晚在國民會議特別大會席間、宣讀西班牙新憲法、緣西國內戰終了後、即無憲法存在、國會雖告成立、但未曾依照黨綱、僅唯西班牙民族集團之代表、將來新國會議員之選出、薦舉及選舉各佔其半、國內各企業組合領袖、弗朗琪黨諸領袖及各政府機關主腦、將被任命爲國會議員。

（柏林十八日電）希特拉德元首爲西班牙國慶紀念日、頃拍電西國元首佛蘭哥將軍道賀。

# 英求埃即時參戰
## 被斷然拒絕
### 國內迭發反英暴動

（新坦晉啓十七日中華社電）據十六日此間所接情報、駐剳埃及英大使藍浦遜已向埃及政府發出最後通牒、要求即時參戰、聞埃及王法魯克一世業已斷然拒絕又埃及議會亦輿論一致決議拒絕參戰要求、一方以英國強迫手段而激昂之埃及學生、與多數開羅市民在國會議事堂前集合舉行反對參戰之示威運動、實難巴夏內閣之親英、要求、爲擁護埃及國民權益的政策樹立新內閣。

（奕里希十七日中華社電）據十六日此間所接開羅情報稱、德空軍由飛機上散布傳單內稱、「英國通貨不久即將喪失價值」、對於一般民衆予以警告以致以棉花栽培業者爲中心之富裕之埃及人非常不安、發生動搖、埃及人之反英熱、亦形激昂、據最近德軍所俘虜一英人將校告白開羅市內之埃及人老幼男女均不與英兵談話、街頭之兒童一見英兵即出惡言、各處發生衝突、甚至發生流血慘事云。

# 虞美人
雲羽著・許清繪

## 第十二章　靈魂的樊籠（15）

頓着腳說、「你叫她來！……梁媽梁媽！」氣得她流出眼淚來了、顧及不了今天新嫁娘的身份了、又高聲喊叫着、「梁媽梁媽！」那女孩子又瞧了她一下、說「梁媽我們也要攆她走了、你也快滾！」接着吧的一摔門、在外面還駡着、就走了、天空又隱隱響着雷、庭中又瀟瀟落着雨、婉蘭受了傷似的找了一張沙發斜倒着坐下、拿絹帕掩着面抽搐心裡的氣不住向上頂、又傷心、說、「這是什麼事情呀？這裡是什麼地方呀？他張家的人眞不講理嗎？連他們家裡住的親戚的孩子也是這樣不講理嗎？」婉蘭頓拚出了一切地大聲叫着、「梁媽梁媽……怎麼沒有人呢？」她眞要親自到外面去找人、或是一猪氣自己就冒着雨離開這裡、但是這時外面就有腳步之聲急響、有人用不太大的聲音答應、「來啦！來啦！」跑進來的是梁媽、她笑着說、「少奶奶、把您一個人在屋裡蹓了半天啦吧？您喝茶嗎？」婉蘭生着氣說、「你們幹什麼去啦？」梁媽說、「我們……」又不敢說、待了半天才笑着說、「咱們少爺回來啦、在客廳裡啦、許多位老爺們正在那兒勸他呢、我們一群人都站在前院偷聽着、所以就忘了您是一個人在這兒啦、幸虧是您這位新少奶奶好脾氣兒、要不然……」婉蘭往下流眼淚說、「爲什麼、反倒得大家勸他？我今天頭一天進這個門兒、遇見這種事、我是多麼無辜？我的心是多麼難受？怎麼竟沒有一個人來勸勸我？還有、在這兒住的那兒來的那麼多的閒親戚友、剛才有個小丫頭子大概就是什麼表小姐的女兒、進了屋來就屬我、說是這是她們的家、說是我把她的表叔氣走了、還直拿話來譏我、這……」氣得她的身子緊緊的抖、說、「這都是什麼事？我不明白！你請他們約一個人來告訴告訴我、如果是他們的家裡向來就是這樣亂七八糟不講情理、那我也就無話說啦我或是忍耐、或是自己去想別的辦法但也得叫我明白到底是怎麼回事呀？……」梁媽瞪着大眼發呆、又皺着眉、婉蘭嗚咽抽搐着哭泣、霍地站起身來急急地說、「要不然我這就也到前院去我也不能再顧什麼身份跟臉面了我跟少爺他本人說說、問問？」她急急地往屋外去走、梁媽卻趕緊過去把她攔住、說、「您千萬別往前院去！廢親家老爺跟許多的老爺們都在那兒呢！您要是一出頭、那事情可就鬧大了！」婉蘭頓住腳、恨恨地說、「連我父親我也要見見、我索性要問問！」梁媽卻緊緊拉住了她的胳臂、說「您聽我說！您……眞的！您千萬別去！鬧大了不好！鬧大了您還在這住不住啦？」婉蘭一陣驚詫眼淚也收住了、納着悶說、「莫非今天這事情還有我的不是嗎？莫非始她不要臉當着人給我發賊？少爺、張小豪潮他那一走、還是說我的不好？這樣、我更得去問問！」梁媽攔他沒有攔住、她推開門、往外就走、她的心是被一種委怨推動着、被痛苦襲撒着、她決定要學學演讓、要用潑辣的手段來奪回她在這家庭的大家庭中所應占的地位、要抓住權利、要不受欺負要由今天起就開始爭鬥、然而她也未嘗不膽怯、兩條腿不禁的打多索、她順着廊子急快地走、燈光照着那條通往前院的門兒很容易找、雖然院中還落着急雨、但沒有淋到她的身上、她走到前邊的院落裡、梁媽也就追上來抓住她了、還急得要死似的低聲央求、說「少奶奶！您老爺！……您千萬回去吧！您千萬可別……」而這時在離近那兩邊兒房可是實際光所照不到的廊下擠着一堆人、大概都是在偷聽那廳房裡紛紛的說話、他們見這裡拉拉扯扯地、先是驚愣、後來也走過來兩個僕婦、一個男僕、

卷35小九

# 老篤眼藥
不痛不麻

五官中眼爲最重要、病了的危險、實在不堪設想的、不良的眼藥、於病無益、而且誤事、刺激性強的、還要傷眼、更是危險、本品爲世界有名眼藥、有止痛收斂消炎殺菌防腐等五大作用、統治一切眼病、各國人仕所樂用。

適應症 結膜炎、沙眼症、眼瞼邊炎、角膜炎、眼疲勞等

總行 大阪 山田安民藥房　上海 山田藥房株式會社

# 胃腸疼的最妙藥

胃腸陣痛・苦悶難堪・因循不治・釀成巨患・但張慌失錯亂投醫師那也是小題大作!!

速服仁丹！

片刻止疼 易如反掌

他如預防胃腸病防疫等主治範圍極廣卓効驚人

攜帶保健　有備無患　萬衆所推　神効價廉

仁丹

# 中國三洋貿易股份有限公司
中國法人 政府立案 資本金 國幣 壹千萬元

營業要目

進口部 大小五金、海貨、肥田粉、罐頭、食物、棉布、各種工業用機器、化學工業機械、汽車、電料、料器、磁器、農業用機器、化學工業藥品、

出口部 豬鬃、馬尾、牛毛、牛馬皮、羊皮、各種皮革、羽毛、各種牲畜產品、植物油、動物油、蛋黃白、草帽、山貨、各種鑛產品、鎢鑛、錫鑛、石綿、雲母、

代理 東京火災保險株式會社

青島分公司 青島市館陶路山起ビル（電二局三六八三 電二局七八三二）

總公司 北京市內一區皇城根東二三（電五局二〇一九四 電五局二三七七）

分公司 天津、開封、滁州、保定、奉天、大阪、名古屋、橫濱、東京、大連、新京、伯林、

美味榮養糖果

吃一粒能跑三百米突

天津・グリコ糖菓公司

# 總批發

各種五金　各牌洋針　各種鏡子　各種陶磁器

琺瑯鐵器　各種刷子　化學製品　各種文具

各式口琴　髮卡子　化粧用品　其他一般雜貨

總經理 麒麟送子鏡子　力士花旗呱呱叫牙刷　鏡美人化粧品　大華洋針

貿易商 新村洋行

青島市場三路十四號 電話（二）五六八二

仕入部 大阪市天王寺區伶人町一九

# 星期論壇

## 蘇聯全面潰敗　英美驚心

德軍此次對蘇攻勢、自莫斯科北部、至高加索北門、展開全長一千餘公里大攻勢、紅軍防線到處被德軍蹂躪、南北德軍逐漸對莫斯科包圍成功、據莫斯科電稱、據當地接受莫斯科無線電播述「頓河流域戰況、情勢嚴重駭人聽聞、莫斯科前線南區戰爭激烈、綠頓河流域過去激戰多次、唯此次爲最甚、際乎目下形勢、每一紅軍務必死守原陣地云」、莫斯科洩出消息如是危急、其眞實情形可以想見同時南部戰線已通近洛斯託夫、及斯塔林格勒、入於最後階段、蘇聯軍大危機已臨當頭、要求英美實行對蘇援助、最大的期待還是形成第二戰線、所以大肆宣傳南部戰綫德軍若何損失、第二戰線開闢爲絕好机會、紐約泰晤士報亦倡導結成第二戰線、謂南部地區前之德軍實行猛攻勢後、齊莫奧古軍接連敗退其全面崩潰已迫目前、若英美有意結成第二戰線、須立即實現、若在蘇聯抗戰力陷於半身不遂之後、原無任何效果、將英美空軍大部分勢力派往蘇聯亦無一策也、蘇聯期待英美援助若是之切、英美對第二戰線也如此期待、可是第二戰線能否結成、實在是重大疑問。

在去歲東線大戰時候、蘇聯希望英國開闢第二戰線、迄未能實現、今年形勢又復大異、英美連續敗北、豈但無力開闢第二戰線、並且還在企望着蘇聯能夠反攻得利與英美解圍、他們處在同病相憐的地位、作着異地同心的夢境、結果久經呼喊的第一戰線、英美始終未開闢出來、由北非大戰、英軍全面慘敗、戰事推進埃爾阿拉明地區、埃及岌岌可危、倘戰事發展至近東、英國崩潰立至、英國不支、美國亦不能獨存、在英美無所措手足之際、蘇聯連遭慘敗、最後赤都亦被包圍、全線損失、較去歲爲慘重、且去歲德軍進攻莫斯科、爲直線攻入、此次包圍赤都則由南北夾擊、以雷霆萬鈞之勢、使蘇聯無所措手、倘赤都陷落、蘇聯元氣全削、將生若何變化殊不易言、德軍倘於最近制服蘇聯、返師振旅、以臨近東、英國的命運於最短期間亦可決定、所以當此蘇聯局勢萬分緊張的時候、英美更覺驚心動魄、所以一面威脅埃及參戰、一面宣傳開闢第二戰線、其實埃及參戰與否、並無何關係、第二戰線開闢並無可能、即使勉強開闢、亦不過爲英美聯合國多開一幅敗戰圖錄、如果德軍忌避多頭戰爭、德蘇戰至可以不起、德軍絕不避忌多頭戰爭、英美徵論文撑現局將有不能、即眞能開闢第二或第三戰線又成何用？英美盍於蘇聯慘敗、驚心動魄固其宜也

# 匪共遺屍三萬餘　俘虜一萬四千餘名

## 日華北軍六月綜合戰果

（北京十八日中華社電）華北軍當局發表六月剿共討伐綜合戰果如左。

（華北軍發表七月十八日午後三時）

日軍於六月中旬對冀中軍區剿滅作戰、對高樹勳作戰、蒙疆鄂爾多斯旗系新編第三十二師作戰、晉冀豫省境作戰前後、對將共兩軍互全地域實施無間斷繼此討伐、其綜合戰果如下：（括弧內爲前年同期）

一、交戰數一、三六四次（一、七五六次）

一、交戰敵兵力（總數）二五一、二一六人（二四二、一一六人）

一、遺棄屍體三一、五六一具（三〇四五一具）

俘虜一四、五六六人（二、八九〇人）

一、主要鹵獲品、山砲三、迫擊砲一八七、重機關槍六九、輕機關槍三九八、步槍一七、一四三、自動步槍三五九、手槍三、四七一、擲彈筒九〇、手榴彈五三、四二三。

就右戰果觀察時、較之去年同期與交戰兵力雖無大差、但遺棄屍體、尤其俘虜之顯著激增、實證其敵軍素質及抗戰意志之低下也、按此傾向於大東亞戰爭勃發後、尤其顯著也、關於裝備失損將路線之影響、雖尚無顯著、但共匪軍方面僅有自給困難、重視火器減少之傾向、在炎熱大氣下、克服困難地形、於廣地域捕促分散蠢動敵軍、收獲莫大戰果、如將兵不斷努力、實有足多者云。

# 冀西匪區　民不聊生

（石門十八日中華社電）對於我方完璧之經濟封鎖網、晉察冀邊區共產軍、最近欲解消食糧困難與增強抗戰力之政策、決定將冀中地區之壯年與冀西地區之老弱難民等、施行交換、聞已着手實施、即如上次報道所云、冀西地區完縣、唐縣、易縣、曲陽縣等之匪區地帶、其民衆生活、因去年受日軍長期掃蕩作戰、反加本年之大旱災、陷於深刻之飢饉狀態、飢餓之民衆、即草根樹皮亦相爭食、以致匪區之農民等皆變成赤裸之窮苦、又因缺乏食糧、致均罹餓疹病、直如人間地獄、據六月二十八日晉察冀日報之報道、謂在此慘狀下甚爲狼狽之邊區政府、六月二十五日對各軍分區及縣政專員發出緊急通令、將此對策辦法、命令實施、其中主要者如下

（一）抗戰地區、因遭遇近來之旱災、以致食糧甚爲缺乏、故抗戰力漸有顯著之減退、而在繼續抗戰上、亦有甚大之障礙、因此此時如欲使民衆之抗戰意識高揚、應實施京漢以西以東西兩地區之壯弱者交換、以資到濟目的。

（二）當局施壯弱人民交換時、所有鐵路以西之六十歲以上之老年男女、一律須在地方行政機關領到食糧證後、再遷移至鐵路以東。

（三）爲強化抗戰力、並充實內部機構起見、決定使冀中地區之少壯年入冀西地區之八路軍新兵訓練所、于是編繪無益抵抗之晉冀察邊區政府、今已處于死活之重大歧路、於茲又可窺出彼等平日所呼號及宣傳者、與其內容實爲如何之懸殊也云。

# 渝僞軍事動向低調　均入於蟄伏狀態

## 魯省內地治安穩定

週間戰況

（南京十八日中華社電）日中國派遣軍十七日發表週間戰況：華北我軍對於南部太行山脈方面共產軍依然繼續掃蕩戰、自七月十日起開始京北地區即滿華國境方面勦共作戰、得蒙疆東軍之協力、急追敵軍、又自六月下旬起、至七月上旬、對章邱（濟南東北六十公里）周邊地區將軍之作戰及自本月一日起至十二日在館陶東方八十公里周邊地區對共產軍作戰中、曾擊敵方遺棄屍體及俘虜四百餘、步槍一二三一之戰果、已使山東省內地區之治安向上、華中浙贛作戰之我麗水攻略部隊、沿甌江南下中與海軍協力、於十一日佔領東中國海沿岸之敵重要軍事根據地之溫州、更十三日夕突入瑞安於茲將海陸之敵策源地覆滅、今次浙贛作戰敵軍敗潰所採策略爲對於他方面之游擊作戰及空中游擊戰、前者並無何等效果、反遇我軍之牽制、故各方面敵軍、現已蟄伏、後者以美國飛機實行盲目轟炸、止使無辜同胞受害耳、浙贛作戰開始以來、擊落及擊毀之敵機爲十八架、敵方之一般軍事的動向、依然低調、最近重慶宣傳日本軍集中於北部安南、此乃將加派中央軍至雲南省之口實的宣傳、於此亦可窺見重慶方面之苦悶云。

# 蒙疆殲滅戰

## 日滿軍協力捕捉共匪

（蒙疆前線十八日中華社電）對蒙疆方面共匪下廚殲滅之日滿兩軍精銳諸部隊、以七月十六日終了第一期戰、乃以十七日拂曉爲期、出動各進出線、第一期戰已開火猛擊、在出擊之先、〇〇部隊長十六日赴前線與〇〇、〇〇兩部隊長及滿洲國軍部隊長等會見、據謂擊滅共產八路軍之烈烈決意、全軍士氣愈益旺盛、有呑蒙疆戰野之慨云。

（蒙疆前線十八日中華社電）十七日拂曉再開始猛進擊之日軍、滿蒙國境方面作戰精銳諸部隊、在各地對敗殘共匪加以掃蕩、漸次將敵主力向〇〇方面壓迫中、同日午前八時左右、〇〇部隊與滿洲國軍緊密協力下、在赤城（張家口東方約八十公里）北方二十公里之地點、將敵第二十軍約四百捕捉殲滅云。

# 大島部隊從軍記（三）

## 女匪無恥觀念　名爲工作員實係玩物

井上虎特派員

### 女工作隊員

大島部隊逮捕八路女工作隊員二名、彼女等俱剪髮、一爲十六歲一爲廿歲、然其二人中年輕者一見覺爲有志氣之人廿歲者姓姜、純樸爲浪漫、竟有二丈夫其一丈夫在軍隊中另一丈夫爲小學教員、蓋投於八路軍之女性自操觀念、視爲指甲縫兒裡頭的泥、心裡游移不定、放終生無伴侶、一婦一夫者那還可以、其多名潛入部落、除從事隊員之獲得、食糧、衣類之徵集、虛僞宣傳等職務外、成爲匪賊共同之玩物兒、亦爲彼女等之任務也、八路軍兵從來潛入部落時、常爲莊良家婦女、其成爲良民恐懼之焦點、乃發明一計、綁架妙齡婦女、編入工作隊員中以担任該方面之任務爲主、藉以抑壓匪賊之不逞行爲、因此彼女等大部分無所謂主義或思想、姓姜之女性即其部類、而無智識年輕之婦女、被敵兵所玩弄中、乃墮入苦海 遂自暴自棄、視爲家常便飯也、中國對孝子節婦之贊揚者、世界無比也、而孝子則當別論、女子出嫁不久如丈夫死亡、迄死而守節、不再嫁二夫、獨身生活時、彼女必由村或親族等於村甲之一角、建設節婦頌德之碑、如斯、節婦頌德碑在此附近甚多、記者於行軍中試問女俘虜、對此碑汝等作何感想云、蓋記者想彼女看見此碑後、多少總有此慚愧、然彼等昂然而答、毫不知恥、僅謂：「此乃清朝時代之遺、至民國已無建立者」云云、記者因曾有民國三年建立之碑石、故不信一般婦人不致如此不貞、爲中國婦人有痛惜之感、蓋彼女等爲破壞中國之公序良俗者、女工作隊員或爲共匪之爪牙從事活動者等、如由所謂達成建設東亞新秩序大理想之見地觀之、不過大象對蚊虫一隻而不感痛痒、惟彼女等如斯不貞觀念、殊堪痛恨、同時中國之敵爲如斯思想也、共產匪所稱共產主義、眞正可恐怖者、將數千年來中國傳統之道義觀念、於不知不識之間被破壞無遺之故也。

姜爲濟南女子中學出身、年輕之鄭某殆未進過學校、且曾見過汽車火車、其思想幼稚可知也、由〇〇護送乘火車時、竟抓住旁側樹枝而喧鬧、在共匪之中如此種無知者極多、全然不識字、對文明無解及機會、僞知半井蛙大、以此種無知之人、竟稱世界革命、殆令人笑掉大牙云。

（圖爲日軍砲兵隊猛烈攻擊之情形）（未完）

# 封鎖援蔣路線

## 浙東日陸軍會師

（浙東前線十八日中華社電）十七日拂曉、向黃華村上陸之海軍陸戰隊、午前突破七里、沿烏牛山山麓而進出甌江河口、其一部利用快艇、午後一時半、盤石衛無血入城、城壁高懸軍艦旗、繼則本隊亦由南門踏躍入城、則陸戰隊長午後二時五十分在盤石衛城西門與突破浙東地區險峻諸路、攻略溫州之陸軍部隊先遣部隊部隊長作感激握手、於茲陸海連絡完全告成、而敵第三戰區援蔣毛細管路線、亦名符其實封鎖矣云。

# 英法正面衝突迫近

## 法駐巴黎大使表明決意

（柏林十八日中華社電）據德密克通訊巴黎來電稱、因亞歷山大港法艦隊處分問題、美英與法國之間正面衝突危機切迫之際、駐巴黎法大使布里諾氏、十七日與記者團會見席上謂「法政府命令亞港法艦隊、爲備萬一據合、自衛手段之法政府復爲救援右艦隊、派法艦隊赴該處亦未可知」云、蓋暗示法政度對該問題之強硬決意云。

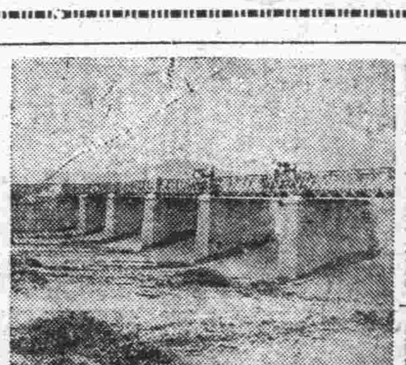

小清河增水　連日各河漲水防水委會刻正防止中圖爲小清河增水情形

# 滿洲國政府人事異動

（新京十八日中華社電）滿洲國政府十八日發表人事調動如下：

熱河省長　張建乂

任命禁煙總局長　總務廳參事官　馬冠標

任命熱河省長　協和會首都本部副長　半田敏治

任命總務廳參事官

# 盤石衛西北方　僞軍全被剿滅

## 日海軍啓開溫州机雷

（盤石十八日中華社電）日海陸戰隊攻陷盤石衛入城後、自十八日晨起對向盤石衛西北方烏牛山山中遁走潛伏之敵止在肅清中、陸軍部隊亦對化爲土匪之敵到處剿滅中云。

（盤石十八日中華社電）甌江啓開海軍部隊以十八日拂曉爲期出動、處分敵機雷〇〇個、日下以向溫州實施啓開作業中。

# 僞軍師長

## 戴安瀾陣亡

（廣州十八日中華社電）據重慶來電稱、當五月初旬日本軍進攻雲南之際、在滇緬國境河西岸地區擬阻止日本軍進擊之第五軍第二百師激戰後、遂受殲滅的打擊、師長戴安瀾亦陣亡、十七日由僞軍事委員會發表奏第五軍爲守備雲南緬甸國境衛直系最精銳部隊云。

# 治署令諸報

## 特種警察教育計劃

（北京十八日中華社電）治安總署茲照各省市所立之甲乙兩種警察教練所、厥係各地警察人員主要育成機關、而如甲種警察教練所多有附設特別訓練班者、關於此種訓練班之教育進展、極有考察之必要、復爲充實警才起見、特咨行各省市公署、凡辦理特種警察教育者、應先將名稱及教育計劃咨該署查核、又甲種教練所每期教育情形、並週間事業學員名簿及如乙種教練所每期教育情形及學警人數、分別咨報、並轉飭所屬甲乙兩種教練所知照云。

# 菲島金融穩定

## 銀行營業狀態好轉

（馬尼拉十八日中華社電）菲島各銀行開業後、半載於茲、綜觀最近營業狀態、則存款繼勢極形顯著、查各銀行所存現金額、已增達開業後之四倍乃至五倍、唯如斯存款增加、至六月二日前軍政當局已設定自由清算、對六月二日以後以新規現金存款者、雖限制提取額五百菲幣以上、但自發令支付不要許可以來、其增勢尤爲顯著、實證實該政策之成功、此於一面可以證明一般民衆對日本軍政信賴之增大、蓋退避於民間之現金退藏物資出售金等之流向銀行、尤其爲多、唯地方金融完納之再開、因種種障礙而欠圓滑、故由地方向馬尼剌集中存款傾向尤爲顯著、又一時的由菲島系銀行向日人銀行存款以求安全性者、頗極旺盛、對此則日人銀行與菲島銀行之提携而仰止斯種移動、採取保持菲島側銀行資產健全性之手段者、頗值注目、一方放款分野、則台銀、正金二日人銀行、與菲島產業開發併行、對軍管理工廠或各種統制合、其金融漸次活潑化、更入七月因南方開發金庫之進出、則該金庫之大批放款、將實行在即、菲島系各銀行因遭戰禍已整理地方支行完了、故菲島人經濟活動未能完全恢復戰前狀態、且因農產物担保、而行市不安定之故、則銀行勢有不事放款之狀態、但其放款較日人銀行不活潑、尤其近如最當地不動產担保放款、陸續呈活潑之勢云。

# 菲島南方開發金庫

## 承辦日銀業務

（馬尼剌十八日中華社電）南方開發金庫菲島支庫、擬由八月一日起、暫於承辦將來委託台灣銀行馬尼剌分行之日本銀行代理店業務再事務所二十日遷移麥加利銀行舊址云。

# 美苦於橡皮不足　毫無挽救對策

## 收買舊橡皮成績惡劣

（布宜諾斯艾利斯十八日中華社電）美國橡皮不足、愈益深刻化、不拘對人造橡皮之生產擴充並竭全力於舊橡皮收回現實與政府之機上計畫、頗有難斷事態、現該振爲政治問題、據特種調委員會報告一九四一年度美國平時原料橡皮消費量爲七十七萬六千噸、在大東亞戰爭勃發前、美國貯藏量、在七十萬噸、不足支持一年、又政府關於人造橡皮之生產、雖屢次洩漏樂觀的口吻、但目前戰時生產局橡皮調整官羅和爾、於國會委員會暴露眞狀、在本年度人造橡皮之生產、僅不過三十萬乃至四十萬噸、其如劃定進行時、仍較平時消費額遠爲不足、加以英國蘇聯及其他聯合國、依存美供給橡皮之數甚大、又美國除自己軍事的需要外、對中南美諸國并約供給、因到底不能履行、乃從事由巴西及其他中南美購買橡皮、在今後二年間不顧他國、專對本國軍用由一切方面、努力橡皮之獲保、一方美國生產資材、不能將其擧以而轉向於人造橡皮之生產、故人造橡皮增產之將來、不能期待、他方現在美國謂有二百五十萬噸再生可能之橡皮屑云、然實際回收成績、甚爲不振、橡皮貯藏公司、對於購橡皮一噸以二十二美元購買、但無出售者、似訴愛國心缺乏也。

# 北京金銀行市

（北京十八日中華社電）金銀行市、北京足金買四六〇元、賣四五一元、白銀買二、七〇元、賣二、五〇元。


獅頭蚊香
是全國唯一最著的名牌貨品
吉祥製香廠
青島四方宜化路
招聘本外埠代理店

李家餃子樓
東號廣告
專賣 牛肉 灌湯 蒸餃 價廉 味美
海泊路六三號隣爰里內　電話2三七六六號

烟末廉價出售
啓者本號由各大烟公司包辦各種菸片菸末貨色優良氣味芬芳如蒙賜顧竭誠歡迎本號西服部到有新式西服原料專做男女時裝大衣價目克己希各界仕女駕臨參觀爲荷
萬城路十七號　電話2七四〇九號　德羅商行

律師劉蘭階廣告
鄙人往昔久隸法曹曾任高地各級法院推檢有年年來於役島上迄無建樹及今願竭一得之愚爲社會服務本擁護法律保障人權之旨執行律師職務辦理一切訴訟及非訟事件並與同人等組設膠澳法律事務所以便將計劃於由法律行爲及人事變態中所生之一切疑難問題邦人君子幸垂教焉事務所在青島吳淞路十五號（即蘇州路吳淞二路轉角處）將來寬得相當地址擬設分所以便接洽

純俄國白酒
「格老斯」
芬芳可口　興奮精神
經理商源和號
青島湖南路二號　阿高別次吉酒公司
山東路八十三號　電話二三一三五

新文化書局
最新小說　各種文具
特設廉價部
地址：濰縣路七九號　電話：二七八四七號

成煙　去毒　安樂平　滋補　強身
廣裕茂堂發行
青島總經理山東路中西大藥房　各藥房均售

拔齒、治療、專門、
戶井齒科醫院
肥城路三號（德縣路口）　電話（二）七二九〇號

小兒滿痢丹
小兒水瀉痢疾苟不及早診治或治不得其法易致危險不可由此而變慢驚脫症等危症誠不可不慎也本品惟具止瀉愈痢之功救急扶危之效家有小兒者幸所留意焉
總經理廣東藥品商店　山東路一二二號　電話二七二七九號
台東三路東鎮嶺南大藥房　大成路口
青島各大藥房均有代售　每盒定價一元

速悟！以免
決戒煙毒
晨昏可久累害終身
專門包戒
戒後見煙自厭　效力遇煙嘔吐
病室完備　入院隨意
青島福民醫院
電話二八五九五

青島天眞照相材料行
兼設 美術照相
山東路一三一號　電話（二）四八〇〇

（康勤臣創製白帶聖藥）
白帶
（當日見效●兩盒斷根）

四大靈藥出現
補肺益氣露　多年咳嗽勞傷吐血痰喘則氣肺病良藥
自來乳　通氣養血利緩生乳小兒無奶當日有效
萬應耳底油　肝胃火盛耳底潰爛痛癢流濃耳聾閉塞
風寒骨痛露　四肢麻木半身不遂腰背腿疼癱瘓濕症
青島總經理　奉天路六四　耀廷大藥房　本外埠各大藥房均有代理

男子應知
包皮過長之害
一般男子多患有小便包皮過長之疾並將其害分述於下
內藏污物　臭水外流　發育短小　易染花柳　早洩遺精
紅腫刺癢　易生瘊子　房事無能　手淫陽萎　妨害子嗣
本院用最新科學療法毫無痛苦不誤工作七日准保痊愈
良大川醫院　青島德縣路十八號　電話二二五五號

府上宴會
欲顯情意隆重
請備
綠寶鮮橘汁
諸君賜顧　電話通知　無拘多少　立即送到　貨品新鮮　價目從廉
中元商行　電話二一八六八一五七一　地址山東路九一號

唉臭蟲眞可惡吸食我們的膏血擾亂我們的安眠消耗我們的精神妨害我們的衛生以此看來眞是人衆之大敵矣我們在這晝長夜短的時候在白天競競業業的勞苦一天全憑夜間的安眠養養精神又經臭蟲擾亂一夜耗去不少的精血第二天的精神不足當然影響工作啦我想官商軍學各界均感受到相當痛苦要想解除大衆的痛苦唯有能根本解除此藥用後十日內滅除臭蟲全族淨盡大小不留永不再生得到安眠舒服佳境眞是千百年來獨一無二之良藥也諸公曷購試之
農光藥粉
華北總經理　天信商行　北京路一號天合益內　電話（二）三八六六號
濟南經理處　城內芙蓉街迦南商行　商埠二馬路衛生藥房　商埠三馬路張舉子藥房
青島各大藥房均有代售　本外埠各大商店均有代售

英男兒萌
神經衰弱！
對於神經衰弱的失眠・頭重・心神不寧・精力萎靡・記憶減退等症、特有卓効
性的衰弱！
尤如遺精・陽萎・早洩・快感缺乏等症、可藉本劑而應用、而完全消除。
本劑有片劑及注射劑兩種。
男性荷爾萌
各大藥房均有經售
總發行　武田大藥廠

註冊商標
頭痛聖藥
腦新
頭痛！！宜速服
腦新如遇頭腦疼痛非常難忍時、頭目眩暈神智昏迷時、或讀書過度精神疲倦時及惡醉宿酒未醒時、倘速服腦新、可立見奇効、其効若響、服後三分鐘、頓覺頭目爽快神智清新、苦痛若失、有如夜月秋遊能有心曠神怡之妙、此係積確爲本劑獨具之特長、且雖連續服用、對於腦神經或心臟胃腸等、決無副作用、亦無影響、孕婦服用亦無害。
包裝　四十包裝　二十包裝　六包裝　二包裝　一包裝
△腦新、除粉末藥外、尚有錠劑可並用
△近日坊間有人謀利、仿冒本品、望各顧主注意認明之
△各地西藥房均有代售
偏正頭痛　頭迷眼花　精神憂鬱　宿酒惡醉　頭沉神昏　腦筋之痛　面神經痛　暈船暈車

大日本名古屋市東區京町　淺田飴本舖　株式會社

# 姚局長連日率屬視察
# 各苞米麵廉售所
## 如有以利為重者取銷其營業照

本市當局為調節民食、注重民生特與財團法人華北食糧平衡倉庫委託青島特別市糧房業同業公會設立組織部部長沈幼臣副部長王子條、關晴野力總務組長王子實等均已於十七日到任就職、開始辦公、由該組織部下設立苞米粉廉價售賣所共二十處、共分為五區、滄口區自第一所至第三所、四方區自第四所至第六所、東鎮區自第七所至第十二所、市內區自第十三所至第十五所、西鎮區自第十六所至第二十所、各區附近市民、已於前日（十七日）開始購買廉價苞米麵、當局為使市民普遍知曉起見、特印有大批傳單、由各區所分發、凡由社會局勞工代筆處、各平民院管理員各區公所等處廣為宣傳、俾使全市市民皆可購得廉價麵粉、該項麵粉係由各廉售所及各代管內各糧房同業、持蓋有糧房業同業公會印章之領料單向平衡倉庫領料、領料單為三連單、一連交平衡倉庫、一連送組織部、一連為領料者保存、四滄區之三連領料單、一連交四滄區公所、一連寫廉售所保存、一連送組織部、二十處廉售所將原料分配各同業、每一廉售所管理若干同業、均由各所開單通知同業、查其分配數量按每一同業應之多寡處理之、廉售所再通知同業持各該字號之章印、至所管廉售所蓋章、用三連單、一由廉售所保存、一由領料者保存、一送組織部、各同業廳出成品（即苞米麵）按裝袋交該管廉售所、由廉售所開具收貨單、廉售所每日收到各同業成品若干數目、列表報告組織部、

【售賣辦法】
每一廉售所售賣麵粉限制分二市斤及五市斤兩種、印有領麵票、票有號數、均自甲一號起、每本一百張、先收款後發予領麵票、當日售出若干號、至結帳止、將號碼齊核算共售出若干斤、以當日配給價照收貨價若干、然後以送款簿辦法連同領麵票一同送交組織部。

【防止流弊】
當局為防止流弊起見、對一般市民售賣辦法、需依照居住證配給、無居住證者不配給之、對糧房之售價及品質優劣、均由當局隨時派員調查、如有以利為重者、當取銷其營業執照、且由官廳懲罰之。

【視查情形】
十七日下午三時、姚社會局長、佐藤副局長、沈部長、王副部長、及社會局糧股長、王股長等、由忠民社出發開始視察各廉售所情形、首至西鎮區第二十所義利糧房、第十八所永興號、第十九所裕祥永、視察、再視察東鎮區第八所東陞、第十三所復順東、第十所大裕成、第七所復成東、再視察市內區第十五所德順棧、昨日（十八日）上午十時又視查滄口區第一所德祥昌、第三所裕泰盛、第二所新泰號、再視察四方區第五所義成號、第六所復盛和、至十二時半始視查完畢、姚社會局長對各糧房情形均表滿意云。

寫眞（上）姚局長視察苞米麵廉賣所第十所時情形（中）購麵之民衆（下）售苞米麵所用之斤數量器

### 召集一二部販賣會員
# 舉行座談會

社會局姚局長為調整本市民食起見、特於昨日（十八日）午後一時在興亞俱樂部、召集糧食販賣協會麵粉部第一部會員及第二部會員舉行座談會、出席姚社會局長、王商業股長、李勞工股長、社會局各關係人員及本市各麵粉商號等三百餘人、對今後糧食問題、詳加檢討、閱已均有徹底辦法云。（寫真係姚局長致詞時情形）

### 警察服裝紀律
## 宜整齊嚴肅
### 警局奉令飭屬遵照

警察為人民之表率、服裝與紀律均宜整齊嚴肅、方能表示威儀、本市警察局茲奉市署交下治安總署咨文、嗣後警察人員服裝必須整齊、如與官紳警官相遇、無論何地何時不分畛域先行敬禮、現已令飭所屬、一體遵照云。

### 市立各小學
## 開始放暑假
### 教員講習班開班

本市市立各小學以學期屆滿、學期考試亦經分別舉行完畢、於十七日開始放暑假五十日、九月四日開學、學生一律九月二日報到、本市教育局舉辦之小學教員暑期講習班、於二十日上午九時半、在市立師範學校舉行開班式、並經邀請總務局長及姚社會局長、作特別講演云。

### 電氣通信學院
## 新生考試
### 二十日舉行

華北電氣通信學院、招考學生報名截止後、投考者極為踴躍、該學院茲定於本月二十日午前八時半、假江蘇路小學校舉行考試云。

# 即墨區警政躍進
# 治安益臻鞏固
## 匪團受巨創難於立足

（本報特派員發）本市即墨區辦事處王鴻濂警察科長、自調任即墨以來、對於警政之推進、不遺餘力、關於警備之強化、保甲自衛團之活動、均收到莫大之成績、茲將該科最近工作狀況覓錄於左、

【警戒警備】
一、時值炎夏青紗帳起之際、一般匪徒、藉此隱形滋擾、本科有鑒於此、特擬自七月一日起、編成遊動巡邏班、（分晝夜兩班）每班以巡官一、警長二、警士二〇名編成之、沿各要路巡邏、及附近各村莊、嚴加搜索、以防宵小之潛伏、以肅地方之治安、二、每逢縣城定集之日、除特務警察及司法警察臨場秘密活動察查外、並於各要路隘口、另派長警實施檢問檢索、以免匪徒之潛入、藉收物資封鎖之實效、三、茲為強化治安、增加警備力起見、特於大周村王演莊流亭三分駐所之中點城陽鎮、成立城陽警察分局該鎮非但為青即公路之樞紐、尤為膠濟鐵道之要塞、人煙稠密繁榮、故於六月三十日正式成立、以維地方而安閭閻、

【治安狀況】
在第四次治強運動期間、各鄉村匪徒、部我方維捕追剿、均不得逞、尤加警政修整、各個擊破、以全村不眠不休精神、實施聯合大討伐、時值匪徒饑荒食糧不繼之際、豈能敵我方之攻擊、只可東逃西竄、各覓荒山僻地而避之、均無一定根據地、饑時則時對鄉民搶掠財物、橫行暴亂並施以僞宣傳宣揚工作近來匪徒時有攜帶槍彈自願投効我新政權者、日見增多、現在本區所轄路之匪團、僅除永綿紫志部一部而已、但我新政權軍警勤伐經濟封鎖自衛組織強化、種種壓迫之下、匪人均感受莫大困苦之苦而、

【保甲自衛團】
本區治安除為強化之効果、將不維治安收為鞏固之一目也、本區編成保甲三六六、計五三四保、計六〇五八甲、戶數五二、四三八戶、人數二五一、八〇四口、編成自衛團三三、四八九口、團員計一六五九二名、其任務晝夜在各保守望打更、及保護鐵路線及公路電線等、及一切警戒設備之共有物品、並在由區城至城陽之警備道路附近村莊、結成模範區域、並在模範區內各村莊、建築碉壁望樓及守望樁、一百十四個、以鞏固各保之村莊。

### 昌邑縣實施
## 防匪防疫

昌邑通訊、本縣當局以時值夏令、青紗帳起、匪徒伺隙蠢動、鄉村治安、亟須維持、而天氣炎熱、暑濕蒸騰、防範稍有不慎、虎疫最易襲人、為害之烈、甚如猛獸、特一面擴充警備、強化武裝自衛團實行聯莊連防、清鄉自衛、俾匪共無潛伏之餘地、一面普及施打防虎烈拉藥針以資預防虎疫、而免危害民生健康、現在從事防匪者為警察所長官率警逐日深入鄉間、督導自衛團、作警備演習、防疫人員則由新民會縣公署會同警察所施行、不但城關鎮各機關各學校各保甲男女居民、必須受打防疫針、即模範區內任何人亦必須受打防疫針、以謀普及、截至日前、已達一萬二千餘號、縣知事高振鴻氏及縣警祖首席參事官於烈日如火之下逐日親赴各處、適時指導、汗流浹背、不辭辛苦、故全體工作異常活躍云。

### 郵局發現塗改簡易匯票
## 望各界市民注意

（據郵局消息）近來發現有以北京東長安街及東北大街支局所開出之五角簡易匯票、經改為五十元、並在匯票上表示款額（50）之處、加蓋偽造日戳、隱匿行使於酒肆娼寮之內、或購買物品、並騙取找回所餘之現金、此種違法行為、頗為幼稚、因款額雖經改為五十元、而表示款額之日戳、（一）之外（50）處又加蓋日戳、最易辨出、其為偽造、故凡稍具常識者、自能一望而知、閱本市一等郵局、刻已奉到主管局飭令於發付此種簡易匯票時、加以注意、深望各界市民、亦予以注意、免被其愚、致招損害云。

### 市北分局查獲
## 有傷風化犯
### 一併帶局訊辦

市北警察分局昨日午後一時餘、赴管界抽查戶口、查得臨清路七十四號第二十六戶王徐氏家、容留女子王秀英（十六歲）、萬秀珍（二十一歲）、侯淑貞（十八歲）、王一嫂（二十二歲）、及男子蕭鎮金、崔萬行、王希良、馬守禮等、有傷風化、一併帶案訊辦云。

### 市署改革機構後
## 膠即直轄市署
### 兩辦事處佈告週知

本市市公署自機構改革後、鄉區行政警備事務局業經取銷、所有膠即兩區辦事處收由市署直轄、兩區辦事處奉令後、昨已發出佈告、原文如左、為佈告事、案奉青島特別市公署總字第一八零四號、訓令內開、查本市公署各局處組織規則、業經公佈修正施行、所有鄉區行政警備事務局、截至本年六月底止、應即裁撤、該辦事處直隸於本市公署、並依各局處組織規則內總則之規定、分別受各局處長之監督與指揮、除分令外合行令仰遵照此令、等因奉此、合極佈告週知此佈。

### 獻金音樂會
## 今日開幕

在本報及興亞新報後援之下、而舉行之獻金音樂會、各項節目、俱極精彩、今晚七時半、即在第三公園陸軍俱樂部演奏、島上愛好音樂者、盍往一聆、以飽耳福也云。

## 贊助飛機獻納運動
# 市民之熱誠可感
## ○○部隊長發表談話

本報及興亞新報發起飛機獻納運動後、本市中日各界市民獻金極為踴躍、迄至昨日已達五萬五千餘元之數額、足徵市民見義勇為對友軍感激之熱忱也、○○部隊長對市民之熱誠亦表示敬意昨特發表以下之談話。

### ○○部隊長談

在青島興亞新報及青島大新民報兩社提倡之下、舉日華官民對軍用飛機獻納運動、熱烈響應者、眞堪感激者也、大東亞戰爭勝須其總決心之夏威夷大海戰、繼此之馬來海戰、香港島、新加坡、東印度、菲島、緬甸等處之戰略的攻略、爪哇海戰、珊瑚海戰、印度洋作戰、中途島海戰、阿留地安作戰、更以全中國對消滅重慶軍、中央軍、擊滅作戰等、無一而非皇軍飛機之從動、今日皇軍東自美本土西岸西至阿非利加東岸、北自阿留地安列島、南至濠洲、在前代未聞之廣大戰線、儼然保制壓敵軍、對其一面大東亞共榮圈之建設、着着奏成果、其亦不能可謂在現代戰成為勝敗之關鍵視為無飛機之活動、飛機誠者也、而英美尤以美國對飛機之產量瘋狂拼命趨增努力者固勿論也、據彼等所稱、謂月產三千架、固不過為宣傳上之數字、虛張聲勢而已、尤以若今在戰場見之敵飛機、數的方面非不多於我、但彼我飛機之戰士精神及戰技固有霄壤之別、蓋飛機自體本質上有相違之處、根本如彼數字上之優勢必非大問題、蓋吾人之誠為天誅彼仇之聖戰、我飛機燃燒愛國熱情、因工業戰士之深濟精進而製作、其以至誠純忠而備神技、皇軍將兵所乘、其與在施工風潮裡製作之飛機以薪水為目的、傭兵所乘者迥然不同、故我空軍一架當千架固不待言者也、然余曾聞在蘭德上空、我以飛機三架攻擊敵機三十餘架、身中數彈而奮戰、卒擊落敵機之大半、歸還根據地、與着陸同時戰死之某中尉由戰友抱下、謂「數的方面固為重要也」云云而洩謂長後之一言、決不能忘者也、吾人雖以一架當千架之飛機、然以一架當千架之威力而自滿則不可也、在數的方面、非係有較敵方優越不可之決心與努力、現皇國正在努力中、因國民赤誠愛國飛機之數字、已達相當多數、將愈益增加、因現地日華官民協力、對飛機獻納運動、獻其赤誠、其當屬為我等標語「東亞解放」具體的實踐之一也、余重得兩新聞社之援宜心表示敬意、同時新此次運動成為大規模而發展結實云。

# 魯東邊境討匪紀行
### 本報　酒井特派員

在灼熱太陽照射之下、向魯東內地挺進進擊之日軍部隊及治安軍之辛勞苦、有甚苦難

進迹者、兵士背負步槍、及三、四日分食糧、在峻嶺山道進擊、則非局外人所能想像之苦痛也、雖覺疲勞、亦不許任意離隊休息、伴隨深入山中、其勞苦益行增大、如火一般灼熱之夏之陽光、向頭上照射、同時砂塵由車輪底部飛揚、令人窒息、呼吸困難、於疲勞時、身體萎頓、無說話勇氣、淋漓流汗、不顧試擦只在寂寞沈默中、舉足前進、惟小休止時間到來、勇士等、異常歡欣、而以大地為枕、橫臥道側、疲之勇士之身體一時被睡魔所襲、而未幾沈睡、而彷徨於夢幻之快樂境界、此時一瞬歡娛之勇士之臉上、含着微笑。（寫眞為小息中之勇士）

## 本報主辦懸獎入選論文
# 七七事變五週年紀念
王詠良

到現在、還有許多人、在那裏閉著眼睛、掩著耳朵、通大徹地的大說囈話、說：「日本這次打倒英美、克服南洋、就要快滅中國了、因為中國向來仗着英美保護、所以英國為中國訂了一個國聯、就叫中國的代表、坐了第一把交椅、為了大會主席、眞是榮幸得很、美國爲中國造了一個九國公約、主意是切實維持各國在中國場內工商業機會均等、表面上尊重中國領土完整、實際上是以經濟侵略口門戶開放主義厭倒日本在華的特殊地位、這都是英美待中國的大高地厚之恩、況且南有香港、新嘉坡、西有印度緬甸、北有蘇俄、東有菲律賓、四面八方、都是英美關係、成了中國的好朋友、眞是鐵壁銅牆般、湘繡江山、萬古千秋、受用不盡了、誰知來了一個日本、冷不丁的於民國二十六年七月七日、在北京的盧溝橋、燃了導火線、歡起了驚天動地的事變、蔣家軍是不行、英美二位保護者、也沒防備、半年的工夫、將中國政府趕到重慶去了、使英國美國、鞭長莫及、抗戰了四年以後、復於去年十二月八日、終於發動大東亞戰爭、半年的工夫、佔領香港、下新嘉坡、征緬甸、又佔領菲律賓、威脅澳洲、直到檀香山、北又佔阿留地安、切斷了美蘇的携手同盟、現在的情況、中國四圍的藩籬、都拆毀了、中國失了憑藉、不是要被日本遲遲吞滅了嗎、」這人只管在那裏喬裝揭穿的說他的翻案情理、確乎被他引誘的人不少、然而明白世界大勢、及曉得日本心理的人、一面痛他那種無知的妄言、一面可憐這些無辜的同胞、被他瞎子領瞎子、一齊都掉到坑裏去了、中國人念書、不識世界大勢、最容易是反了卦、固執不通、昧過不明、常常不知自己站在甚麼地步、更不知自己的情況怎樣、就一味套用古人的成方、去配藥吃、看錯了病、下錯了藥、就一命嗚呼了、作了糊塗寃鬼、還不知是怎麼一回事、就如春秋晉獻公用了荀息的計、假道於虞以伐虢、而宮之奇說、「夫虢虞之表也、虢亡虞必從之、」這是輔車相依、脣亡齒寒的關節、宮之奇的眼光對了、無奈虞公貪一時之璧馬、弄得虞虢全亡、這就叫不識時務了、又如戰國時候、范睢見了秦昭王上遠交近攻之策、以合天下、昭王用了他的計、東交齊、並稱帝、北撫燕趙、南連楚、先滅三川之韓、後滅兩汴之魏、接此根據、就北滅趙、南滅楚、風掃殘雲、就當了一個大國、連齊一掃而光、這是沽了遠交近攻的光、所以兵法是死的、戰術是活的、而戰略更是活上加活、不可死八板的用去了、論到中國和日本的關係、在漢唐以後、很是要好的、元明以後、是感情不佳的、但是到嘉道年間、西歐的葡萄牙、西班牙、就在南洋得勢了、日本臥榻之側、竟有人鼾睡起來了、及至英國得了印度、緬甸、法國得了安南中國床頭上、也有人睡開大覺了、又進一步、得了香港、又進一步、開了五口、又進一步、開了十口、火燒圓明園、把清帝趕到西安去了、這時日本也和英美俄三國通商了、所以日本總用了車輔相依、脣亡齒寒的政策、來和中國要特別的團結起來共御強寇。（未完）

### 上海方面虎疫猖獗
## 本市患赤痢者多

日下因處於雨期及炎熱大氣關係、故上海方面、虎疫極為猖獗、因之罹病者、層出不窮、聞該地初發病者、自本月七日起十四日止、達五十六名之多、其中有傳染病者八名、當即死亡二名、幸青島一地、未發生虎疫、惟患赤痢者、達相當之多、蓋以氣候不正所致、闔一般市民務隨時注意個人之衛生云。

### 中央鐵路學校
## 招考新生
### 講習期間六個月

華北交通公司中央鐵路學院、第三回下正在招募諸科機務學生、其所規定要項如左：講習期間為六個月、自本年八月十四日起、至翌年二月十三日止、入學資格、以適合左列各款中國人之進職員以上者為合格、（包含現任副段長）一、年齡未滿四十五歲者、二、有高級小學校畢業以上之學力者、三、勤務成績良好、畢業後具有充任副段長之職能者、四、任技術員、檢查員、準備員職務、（一）凡任司機員及給油員等職務、其服務年限、在五年以上者、上列司機員之職務須有三年以上之經驗者、（二）在鐵路學院（技術關係）以下畢業者、任前項職務時、服務年限、應在三年以上者、上列司機員之職務、須有一年以上之經驗、入學辦法、將入學者、全部收容於所指定之宿舍、在講習期間之津貼、及往返之津貼、由學院支給之、對入學者發給相當之辦法、除由各鐵路局實施銓衡外、當入學之際、再由中央鐵路學院、施行關於常識及業務之考查、如認為不合格時、得令其退學、入學人員分配辦法、天津鐵路局八名、濟南鐵路局六名、北京鐵路局五名、張家口路局五名、太原路局三名、開封路局三名、畢業後之待遇、畢業後以副段長錄用之並其考慮資格加新若干云。關於第三次募集學科運轉科生之詳情、茲誌之如下、天津九名、張家口九名、北京十名、濟南六名、太原三名、講習期間、四個月間、（自八月十四日起至十二月十二日止）入學資格、自民國廿九年十二月以後、施行之、中國人副站長錄用資格、而試驗合格者、集合時間、於八月十三日午後二時、前往中央鐵路學院東城分院集合、畢業後之辦法、隨時錄用為副站長、但對於無車守經驗者、須從事試業務六個月以上、然後再錄用之。

### 天氣炎熱疫癘易流行
# 當局加以防範
### 市民對飲食起居須隨時留意

近來天氣炎熱、疫癘極易流行飲食起居偶一不慎、即易罹不治之疾、非但害及自身生命、且有礙公共衛生、自入夏以來、傳染病患者屢有發生、數目雖然不足驚人、但既有患者、即有傳染之危險、當局對此雖加相當之防範措置、但仍須市民自己隨時留意、飲食方面務必注意清潔、生命不熟者以及腐敗者、絕對不可入口、夜間睡眠更須注意、不要使腹部受涼、如此自可安全、不致再被傳染云。

### 衛生警察出動

本市警察局、為保全市民健康起見、茲定於本月二十日起、至十月二十日止、為夏季衛生取締期間、由市南分局選拔衛生警察十六名、市北分局十名、台東分局六名、海西分局六名、滄口分局四名、李村分局四名、夏莊分局四名、嶗東分局四名、關於各該管內之飲食店、旅館、雜院、賓店、劇場、平康里、理髮店、浴塘、市場、魚肉商、以及一般露天飲食攤販實行取締、並將取締情形、按旬呈報、以資澈底云。

### 雜糧市價
## 近見迴落

本市雜糧市交易、前曾一度暴漲之後、繼由市政當局設法調濟、並予米麵商以警誡後、近數日已見迴落、十八日之各種雜糧、依然呈示疲勢、膠州小米價落一元（四十二元）、元豆落一元、（三十五元）火車高粱落一元五角（三十四元）、苞米落五角、（三十三元）元豆落一元五角（三十三元五角）、濟南青豆落五角、（四十二元五角）濟南青豆落一元、（三十九元）青口元豆落一元、（三十五元）惟小麥未見如何跌落云。

### 津大東亞博覽會
## 定八月初開幕
### 函新民會徵求本市展品

為使華北民衆明瞭大東亞戰爭實況起見、天津市舉辦之天津大東亞博覽會、已訂於八月一日假天津寧園開幕、新民會青島總會頃接天津大東亞博覽會事務所函稱徵求各地展品、計為華北農產品、及特產品、分別陳列該會共榮館內、新民會接函後、當即通告市商會及纖維組合商討展品參加辦法云。

# 慰問金獻納者芳名錄

大豐恒記皮革行　五元
新大綸機廠公司　二十元
同業公餘記　五元
復康順五金號　五元
永德　十元
共計四十五元
連前共計一千九百四十八元

共計五百九十五元
本報連前共計一萬七千九百五十三元

「勘誤」昨日通利源組記為二十元、金城油房為五元、東祥為五元、昨共計數六十三元應為五十八元。

△興亞新報代收者
華北大日本國防婦人會坊子分會　一百三十九元零三分
青島日本青年學校生徒一同　三十四元七角
片山富子　三十元
計二百零三元七角三分
合計三萬七千四百九十一元零六分

# 飛機獻金者芳名錄

△本報代收者
青島營業人力車同業組合　五十元
日輪公司　二十元
大豐恒記皮革行　五元
新大綸機廠公司　二十元
同業公餘記　十元
復康順五金號　五元
永德　十元
東洋棉花青島支店從業員一同　四百七十五元
連前共計五萬五千四百四十四元零六分

### 京湖社畫展
## 最後一日

名畫家陳緣督代表來青舉行之湖社畫會成績展覽會、在市禮堂展覽五日間、每日前往參觀者、頗為踴躍、極得島上愛好藝術者之讚賞、今日為最後一日、幸勿失此良機也云。

## 新國民運動
### 組初期訓練班

（南京十八日中華社電）新國民運動其第一著手、由全國各大學選優秀大學生五十五名為宣傳班、由其他選五名計六十名、以該運動基本精神為涵養為成為其先驅、由國府宣傳部、社會運動指導委員會、東亞聯盟中國總會共同主辦、組織「全國優秀大學生新國民運動初期訓練班」、該訓練班總數區分四組所成、任命林汝珩氏為教育長、訓練將自本月二十七日起歷三週間實施云。

## 冀省各道區
### 農場面積擴大

（保定十八日中華社）河北省為澈底實施增產工作、對於各農務指導機關、力加整頓、各道區分農物產、已於本年完成、設立各農場面積均經擴大、茲據調查保定區場一、四七〇畝、燕京道區九三八畝、津海道區場八四一畝、冀東區七二〇畝、渤海道區場一〇五二畝、真定區場一二五三畝、順德區場七六二畝、冀南區場七五五畝、全省八場、合七七九一畝云。

## 本日賽馬程序

第一次古馬H等一二〇〇米、現場發錄
第二次古馬E等一六〇〇米、現場發錄
第三次雜種A等一二〇〇米、一富士嶺（小野田）、二銀燈（衛）、三同樂（翟）、四若櫻（比）、
第四次古馬A等一六〇〇米、一山王（鶴）、二銀醉（蔡）、三正宗（麥）、四兩鶴（翟）、
第五次山抽B等一六〇〇米、一更科（衛）、二瑩華（高）、三花姬（張）、四福成（齊）、五大鳥（鶴）、
第六次古馬G等一六〇〇米、一青龍（麥）、二香丸（張）、三春（小）、四白鶴（比）、五龍迢（沈）、
第七次山抽A等一四〇〇米、一三日月（望）、二富士勇（小）、三前門（郭）、四健青（翟）、
第八次山東C等一六〇〇米、（番名顯順）一、神通（小）、二瑞雲飛（高）、三海龍（沈）、四旭青（王）、五小櫻（高）、
第九次山抽C等一四〇〇米、一姬龍（望）、二騰飛（高）、三臨實（高橋）、四鳳舞（王）、五友東（張）、六大巴（小原）、七保順（比）、
第十次古馬B等一四〇〇米、一七星（麥）、二天陞（齊）、三白天（翟）、四駿風（望）、五高昌（小田桐）、
第十一次山東B等一六〇〇米、一零星（小谷）、二淀（比）、三觀光（陶）、四飛姬（高橋）、五新月（麥）、六台中（小原）、七猙寄（郭）、八大勇（張）、
第十二次山東A等一八〇〇米、一寶生（比）、二朝陽（麥）、三景超（張）、四青驄（境）、五京勝（齊）、
第十三次古馬F等一四〇〇米、一吉光（張）、二天明星（翟）、三國立（高橋）、四飛燕（比）、五橋立（麥）、六先鋒（沈）、七優先（北）、八彥根（境）、
第十四次古馬C等一八〇〇米、一紅星（張）、二赤城（奧）、三多摩（麥）、四惠安（翟）、五光天（齊）、六柴駒（比）、
第十五次古馬D等一四〇〇米、一聖山（北）、二崑山（麥）、三金興（齊）、四山陽（小谷）、五荒鷲（望）、六瀛（鶴）、七楞勇（郭）、八駿星（高橋）。


戒煙必備
戒絕鴉片後，身體必虛，大便秘結，四肢倦怠，神經給烟毒麻醉，痛苦特甚，唯有補充維他命B複合體愛表斯則可將體內毒質排除淨盡，使胃腸轉佳，大便暢通，精神煥發，烟癮永不復犯誠為戒者必備之良藥
愛表斯

疥癬 濕疹
灑爾膚為有機性硫黃製劑，兼配適量植物性油，對於疥癬・頭癬・濕疹・汗疱・及其他諸種皮膚病有強力之殺蟲殺菌及制痒作用，而毫無刺戟，乃安全卓効之皮膚病治療劑也。
【包裝】三〇瓦 一〇〇瓦 二五〇瓦 五〇〇瓦
灑爾膚
各大藥房均有經售
2-25

惡性痢疾
管理純粹 效果確立 時疫良藥
「阿買巴」赤痢 特效藥
鹽野牌 好梅親片

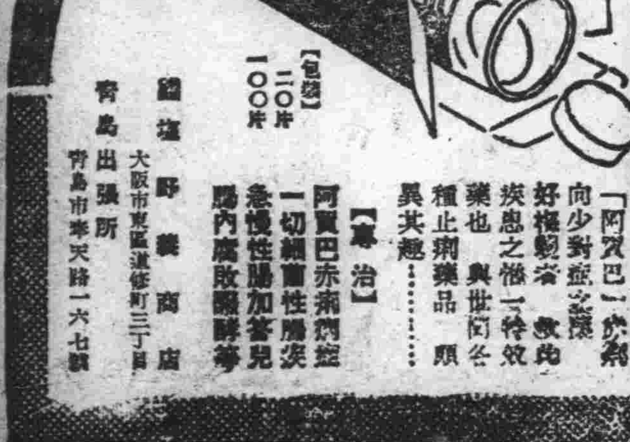


「阿買巴」赤痢為向少對症之藥、好梅親者救此疾患之惟一特效藥也、與世間各種止痢藥品、願異其趣⋯⋯
【適治】阿買巴赤痢例如一切細菌性腸炎急慢性腸加答兒腸內腐敗醱酵等
【包裝】二〇片 一〇〇片
總經理 鹽野義商店 大阪市東區道修町三丁目
青島出張所 青島市奉天路一六七號
SII—Z11

# 鐵騎銀瓶傳 (12)

王度廬著・錢濟畫

## 第五回 驚雲凶長河遇烏鷹 揮鋤淚大漠埋俠骨

至於她、說是什麼爲母還願、晚年身死、其實她却用的是金蟬脫殼之計、她跑去跟她的情人半天雲過日子去了……」這玉嬌龍的歷史、大家你一言我一語地談說着、並且還彼此批駁、打嘴架、各自爭着表示他們知道的淸、見聞得廣、而韓鐵芳却更對玉嬌龍的爲人不佩服了、而且憎惡、此時院中的人越談越熱鬧、並且又加入了幾個人、其中並有人老聲老氣地說：「你們都不知道！玉嬌龍的事情惟我知道得最詳細、二十多年前的時候我就在這兒開店那時玉大人剛放了北京城的九門提督、由新疆携帶着家眷赴任、在蘭州住了兩天、那時玉小姐住的是總督衙門、我可眞看見過、……」旁邊的人齊聲問道：「到底怎麼樣?」這個老頭子說：「現在要是再見着她、可不知道怎樣啦！也許比我還老、那時倒可說是名不虛傳、比我家裡的老婆子可强得多了！」旁邊的人都哈哈大笑、而這時忽然有人推門進來、韓鐵芳一看、原來是病俠、他倒不禁像心裡有愧似的、臉上紅了一陣、並看眼睛注視着病俠、只見他的精神似很興奮、辮子也理過了、編得很緊、而且發着黑亮、臉上也洗得很乾淨、倒顯得益爲蒼白、他進來就問說：「沒有人來找我嗎?」韓鐵芳搖着頭、發怔說：「沒有人！」病俠說、「原來我有兩個多年未見的朋友、他們也在這裡了。剛才在門口碰着閒的時候、他們把我請到店中、談了一會閒話、原來這幾十年來、有許多故人、現在還都安然無恙、都約我去見一見、那麼我更不能在這兒多耽擱了、我們再等一會、還許有人來找我借錢。過午咱們就走、我把你送到新疆跟我的那個人見了面、你去陪伴着他、我還得趕緊回來！」韓鐵芳却搖了搖頭、理直氣壯地說、「前輩！請你還得採納我一兩句話！我迢迢千里而來、原爲的是找黑山熊、如今祁連山就近在咫尺、前輩你若是因有別的事情、不能助我一臂之力、那倒沒有什麼、我可以獨自前去報我的仇、辦我的事但你若這時就叫我到新疆去給他人作伴我到了那裡也決安不下心去。不如、前輩你或是幫助走一趟祁連山、或是由着我自己前去、辦了那件事之後、我就了却了心事、即在新疆住上一輩子、也行！」病俠却說、「黑山熊的住處極爲機密、決不能容易找着他、倘若耽誤上一兩個月、那連我的事也都不能辦了。若憑你單身去闖、你必定把性命也送在祁連山中；」韓鐵芳昂然說、「那我雖死無怨！」病俠面上現出不悅之色、說、「少年人最不宜驕傲自負、無論如何我比你的閱歷多、我說的話都是金玉良言。你還別以爲我把你叫到新疆、是想叫你給我的那人當奴僕！我還是愛惜你！並且我跟你實說吧！那個人並不是我的兒子、也不是我的女兒、他也是黑山熊的仇人之子、十多年前黑山熊就將他的母親害死在祁連山裡：……」韓鐵芳一聽、非常感到詫異、病俠又說、「你是爲叔父報仇、他是要爲母親除恨、你們二人正是同病相憐、正好結伴一同去報仇！」韓鐵芳心中悽然說、其實我也報的是父親仇恨跟恥辱呀！病俠又說、「因爲我不曉得你們兩人的脾氣能合不能合、我才得先帶着你去見他、並且他對於他母的事、黑山熊是他家的仇人、他母親現在還許在黑山熊的手裡、他都不知道！」韓鐵芳一聽到這兒、驚得神色都變了、趕緊問、「他姓什麼?」病俠說、「他姓春。」韓鐵芳又問說、「他不姓蔡?」病俠搖頭說、「不是。他姓春天的春、不是姓蔡國的蔡。咳！詳細情形你也不必問了、我也沒有精神多說話、咱們到了新疆、見了他、我可以當着你的面向他詳說當年之事、我不僅要叫他去報母仇、並且他還有一個……那還算是他的兄弟呢！假使那孩子的命長、也許還在人間、那麼也得叫他去找一找、因爲我還不服死不怕死、

## 日語講座

筆ヲ二本下サイ。（給我兩枝筆。）
フデ ヲ ニホン クダ
夫多 喔 尼 杭 果達 撒 伊

畏リマシタ。（知道了）
カシコマ
卡西闊嗎 力 媽 西 他

註：「二本」是「二支」的意思、日人計算筆、線、柱等物、如中國之「幾根」時用「本」。（ホン）

## 今日節目

▲八、〇〇新民體操▲八、二〇修養講座、華北基督教聯合促進會總會長周冠卿、基督教之人生觀（三）▲八、四〇時局解述▲九、〇〇新聞▲九、二〇商情行市▲九、三〇行政工作報告▲一一、三〇兒童時間、聰明的小莉、何美英▲一二、〇〇報時（以上北京）唱片、黃族歌、洞龍閣▲一二、一〇職業介紹（以上青島）▲一二、一五娛樂節目、一、東韻、昭君和番、姜蘭田、二、相聲、光棍苦、張緒、三、絲竹合奏、幻聲社、慶雲歌、貴客臨門、風吹荷葉、神州氣象、五節錦（以上北京）▲一三、二五歌曲唱片（青島）送情郎、扁舟情侶▲一三、三〇評書、水滸傳（第一五四回）蔣評芳▲一四、三〇新聞▲一四、四五娛樂節目、一、時調小曲、鮮花調、王秀卿、二、滑稽大鼓、三怕婆、張亦芳、三、京劇清唱、六月雪▲一八、〇〇新聞、北京國劇學會京劇研究會員▲一八、一五兒童時間、師大第一附屬小學學生演播▲一八、四〇一週大事彙述▲一九、〇〇娛樂節目、一、京音大鼓、南陽關、方紅寶、二、單弦、錢秀才（下）譚鳳元▲一九、四〇演講、北京市公署宣傳處報道股長寧行庸、近代青年的生活法▲二〇、〇〇新聞▲二〇、二〇趣味講話、夏天的遊賞、金受申▲二〇、四〇華滿定例交歡放送、滿洲轉播—一、滿洲通訊、二、詩曲、沃土之頌、奉天放送合唱團演播▲二一、〇五由北京發出、一、華北通訊、二、樂亭大鼓、賣油郎（一）王佩臣（以上北京）▲二一、三〇地方新聞預報節目（青島）▲二一、四〇由天津臺轉播—、墜子、小黑驢、程玉蘭▲二二、〇〇報時新聞▲二二、二〇京劇—廣德—梅玉配（侯玉蘭）（以上北京）

## 海州組合出帆

海州行 得春 迎春 元泰 承春
靄水口行 瑞祥
石臼所行 瑞祥 永祥 昭祥 華新 恆新 新新 新順 吉祥
石島行 義通 義順 太平
海州 株式會社中村組 隱岐輪船洋行 協信海運株式會社
海州汽船同業組合 電話 二四五九 二三三七三號


明星日夜攝影藝術超羣 青島高密路五四號 取價低廉交件迅速 電話（二）四九八九號

異美齋 合記便餐館 電話賜顧 隨叫隨到 猪牛肉蒸餃上市 地址：博山路九六號 電話：（二）五八六五號


## 遺失居住證声明欄

第一七七三二一號居住證遺失 奉天路二八號于思居
第五四四二〇八號居住證遺失 台東鎭鐵口路五號楊明坦
第〇八一七四二號居住證遺失 台西一路一號毛永增
第六九五九號 居住證遺失 即墨河南王學寶
第四三九九三一號居住證遺失 張村區鄭張村王敬先
第四五五〇四二號居住證遺失 下河區楊家上流楊佩先
第四四〇二四〇號居住證遺失 張村區石老人曲良友
第一八一四五六號居住證遺失 熱河路三五號閻鴻恩
第一三六一一七號居住證遺失 惠民路一三號張樹方
第〇六三七八五號居住證遺失 南村路二二號附一四戶譚涵敏
第一三四四九二號居住證遺失 易州路四三號一二戶許忠梅
第〇五九三〇四號居住證遺失 廣州路二八號附二戶鞠登雲
第一〇五七五八號居住證遺失 壽張路三三號孫繼寶
第二二四〇九五號居住證遺失 天津官銀號吉祥里八號孫文洪
第五四五六五〇號居住證遺失 順興路一〇二號一九戶于文美
第〇四四五九九號居住證遺失 南海路七號張鳳鳴
第三一六二八五號居住證遺失 四方興中街一號李緒明
第一九二八七五號居住證遺失 薛家島區南莊村薛輿國
第二三四〇六九號居住證遺失 台東西二路一三號四戶邵欽和
第一三三五四二號居住證遺失 海泊路二四號十戶李榮海
第五三七四九一號居住證遺失 東太平村小陽路一一六號魏守須
第二六二七八九號居住證遺失 四流路二三八號董兆昌
第五四二七五一號居住證遺失 長興路四四號孫洪智
第二三六八〇六號居住證遺失 和興路二號丙四戶李孫氏
第二四四七四九號居住證遺失 昌邑路三號院內五八戶王國治
第〇一九八五三號居住證遺失 膠縣路二一號王景瑞
第三四〇八九九號居住證遺失 中庸路七二號藏居強
第一五七二四八號居住證遺失 灕縣路四一號劉永洪
第〇二四九八八號居住證遺失 南仲家窪一〇九號秦錫蕃
第四五九〇一〇號居住證遺失 九水村十一號劉京年
第四三三一二六號居住證遺失 李村區侯家莊呂鳳傑
第三三一〇三三號居住證遺失 南仲家窪村二五號王洪亭
第三五〇七〇五號居住證遺失 下四方村興元街一號石基開
第二四四二六三號居住證遺失 諸城路一三號寇鴻緣

本報廣告部電話 日本人用 二、二四一〇 中國人用 二、二〇六〇


協和西菜社 餐廳幽雅 清潔衛生 本社定於七月十七日 開幕 純經濟化 歡迎光顧 社址廣西路三十九號


### 工廠出讓

茲有四方鄭州路九十六號毛巾工廠全部機器以及電話今欲出兌欲願兌者請到肥城路二十三號內電話二三九八五接洽可也 信昌工廠啓

### 遺失聲明

敝人先父母在本市華陰路合發號立行存款摺據五個係用大富堂高東海高西山宋德堂乾順堂名義茲先父母均已逝世現均遍覓無着除掛失並經先父母家庭清理委員證明由敝找保本息如數提出清結外特此聲明嗣後以上各摺據無論落於何人之手概作廢紙此啓 敝人高宗瑚啓

### 曹文張氏三田族衆啓事

查張氏三田係 先宿松天后兩公設立爲我長二兩支公有非一家私產族有條規官府有案倘有不肖嫁擅動公產以偸買盜賣論此三百年來定例遠近咸知近查三田管公人張慶勛自民二十六年事變以還乘我族衆散居各處有擅動公產行爲並經發覺除另按條規處理外設買者即向其個人理論慎勿自貽伊戚勿謂言之不預也特此登報聲明

### 鋪墊出兌

茲有東鎭大名路懷德市附近地點極佳門面房院內房附有樓房數間全部生財完全出讓無論何等大小營業均甚相當如有願要者請至東鎭順興路七三號大成酒店或通電話（三）〇四三一接洽可也

### 遺失聲明

敬啓者敝人前有市公署發給三四六號敝章一枚失慎遺失除登報聲明作廢外無論落於何人之手概作無効特此聲明 王九基啓

### 遺失聲明

啓者敝有統稅局財字二八六三二號運照一只計金槍煙拾中箱天壇煙二天箱因不愼遺失除向統稅局聲請註銷另行補給外特此登報聲明作廢 平度福興祥義記啓

### 遺失聲明

茲啓者敝號領到第一八六〇號脚踏車牌一枚一時不愼連車一併被人竊去除向警察局呈請註銷外特此登報聲明作廢山西路三號運城機網廠啓

### 遺失聲明

敬啓者敝人不愼遺失靑島特別市公署第九三八號徽章一枚嗣後該章無論遺落何人之手統歸無效特此鄭重聲明靑島特別市感化所李方行謹啓

### 上海源裕振記魚行緊要啓事

查煙台靑島敝行並無分設莊口情事如有辦貨概由敝行直接拍電或來信通知近悉有人冒用敝行圖章向客辦貨爲特鄭重登報聲明對於此種不端行動敝行當然不負任何責任幸希亮察勿受其愚爲禱上海小東門大街四二號四四號源裕振記魚行啓

### 遺失聲明

敬啓者敝人領到第〇一八六二號脚踏車牌一枚一時不愼連車一併被人竊去除向警察局呈請註銷外特此聲明作廢 奉天路一〇五號趙良臣啓

### 遺失聲明

啓者敝人前領有第二六七一五號脚踏車牌一只一時不愼連車一併被人竊去除向警察局呈請註銷外特此登報聲明作廢 南村路孫克梅啓

### 遺失聲明

敝人買到三十一年七月十四號駐煙鴻記出青島東平路義合棧內本號照付八六六九號票一只計三百元不愼將票遺失除向本照票主掛失票止付外無論落於中外人手作爲廢紙特此登報聲明 高密第七區信劉鄉唐明之謹啓

### 遺失聲明

逕啓者敝人領有第二五〇號財政局職員身份證一只不愼遺失特此登報聲明作廢 談祖德啓

### 遺失聲明

啓者敝人所用篆文象牙方形圖章遺失無着現更換楷書方形新章前篆文圖章無論落於何人之手概作無效特此聲明 鄒威伯昇啓


戒烟藥王 補腎清毒丸 專戒鴉片嗎啡白面等毒誠爲空前未有之聖藥限期半月定能斷癮後腎虛頭痛、每包定價一元
嬰孩自己藥粉 專治小兒紅白痢疾吐瀉有起死回生之功服後大便黑如膿泥敗土之形色此即其症已去矣
青島經銷處 北京路長春堂 李村路神州藥房 黃島路大生藥房 山東路宏濟藥房 鄭州路天興東 外埠各藥房均有代理

會計師趙光堃啓事
本會計師爲促進會計協助報稅起見曾著商業收付簿記一書「附增新稅率表」採西式之優良補中式之缺陷內容早登各報勿待曉嘵比以初版存書無多自當徵集評函籌劃再版茲値所得稅率奉令變更尤應切實研究以嶄貫澈每部定價六元即在本所銷售外埠函購者特希至滋陽路三十六號商洽爲盼
事務所 青島 滋陽路三十六號 大沽路二十八號 濟南 林祥南街十一號

上海飯店 綠樹環繞、別有佳趣、完全時代化！ 幽雅、潔淨、寬整、夏季宴會、最爲適宜 湖南路三五號 電話二五九〇二

大相士 神算 靈機子 ●潤格一律平民化● 占課：占無不驗：課金一元 談相：談無不中：相金二元 批命：批無不準：談命三元 久寓青島大沽路三義棧二樓一一二號


## 戲院廣告


光陸大戲院 平度路二十二號 電話七八三一〇 循環開演 座價 九角 七角 五角 加捐一成
今天選映 古歷史三國戰事大偉片 王元龍 章志直 姜修主演 千古不朽 義重如山 中國古代第一威武將軍 關雲長 忠義千秋 土山約三！關公誓不降！封金掛印！千里尋兄長！
萬衆渴望 頭輪新片 周璇主演 改變作風 無上大傑作！ 深夜沉 請切注意本院公演日期！

中和戲院 青島山東路北首電話二二六二三
王慧秋 袁小樓 黃寶岩 婁亞儒
午戲 全本三國誌 夜戲 十九本西遊記
午戲價目 池座九角 樓座七角 邊座五角 碼座三角
●夜價● 池座前十排一元 池座後十排一元五 樓座一律一元 邊座每位七角 碼座每位五角 ○加捐在外○

新華大戲院 東鎭遼寧路六十三號電話〇三五五六 分院
由滬禮聘新角今日夜登台 朱春霖 汪雪豔 張曉忠 張盛侯 汪豔霞 陸憶雲 張奎官 蘇樹棠 張信雲
今天午戲 大登殿 巴駱和 今天夜戲 九更天 大翠屛山
—票價— 樓上下一律九角 一角分四當衆計算 劇終開得日金十元 兩夜決不落空

金城大戲院 西大森南村路二十二號
徐碧蘭 陳鳳娥 筱明月
午戲 全部十娘杜 夜戲 全部花爲媒
座價 池座前十排一元 池座後五排七角 樓座一律七角 碼票三角 外加觀覽捐一成 售票時間 每日上午十時
先期售票 對號入座

慈光大戲院 東鎭雲門路二十三號電話三一六八八
每日開演 一時起至晚十時止 星期例假一早場開演 座價 優等四角 兒童學生三角 加捐一成
（今天獻演） 新華影業公司偉大出品 全部有聲對白歌唱良情巨片 顧蘭君 李英 主演 薄命花 火山血淚舞女！痛苦！ 湯團吃皮！場家吃鞭！
下期公映 現代日本

明星大戲院 電話四三三五〇
七月十八日起公演 德國托比斯廠優秀出品 歌唱紅星布利吉特海爾姆主演 香豔歌唱愛情巨片 歌都戀曲 DIE SINGENDE STADT 仙樂般的歌曲 烈火樣的戀愛 妙曲數支 嚮遏行雲
下期公映 四千金

平安 滄口路廿二號 電話（二）五二四八 時間 每日午後一時起至十一時止 循環開演 票價 池座一元 學生兒童七角 加捐一律一成
今日非常供獻 國華新片 時裝社會輕型香豔諧趣巨作 新美人計
程小青編劇 鄭小秋導演 周曼華 呂玉堃 慕容婉兒 蒙納 周起 陳娟娟 周曼華 暨全體明星演員 本片上海准支情觀二時 本片保安配樂小感！
父子同槽 各有所欲 妻妾拉馬 別具用心 梨花壓海棠 色不和調 伴鴨野鴛鴦 甜夢難情 劇情刺激！ 深演表演 噱頭妙妙！ 幕幕諧趣 令人絕倒
講戀愛一身擋八面、來者不拒！鬥智謀老鷹抓小雞、沒有個跑！

長期前日待 短優券三張暫停用


鶴牌牙粉
鈴木齒科研究所 總經理 三木商店 總經銷店 青島李村路十三號 吉增洋行 電話（二）二五六二號

蓋世無雙 治梅聖藥 新坦霸爾散 效力優秀 大批生產 使用簡易 價格最廉
製造總發售處 第一製藥株式會社 本社 東京市日本橋區江戶橋 支店 大阪市東區道修町 奉天市大和區琴平町 出張所 天津日本租界伏見街二七 青島吳淞路 上海崑山路 代售處 各地大藥房均有

五淋白濁靈藥 特靈伯爾片劑 純正疏份亞密度劑 五淋白濁 只以內服 立即痊癒 一瓶斷根 克奏神效
製造總發售處 第一製藥株式會社 本社 東京市日本橋區江戶橋 支店 大阪市東區道修町 奉天市大和區琴平町 出張所 天津日本租界伏見街二七 青島吳淞路 上海崑山路 代售處 各地大藥房均有

斯咖伯爾 除濕止癢 滅癬療疥 百用百効 四季常備 主治 疥瘡・頑癬・陰囊頑癬・脚癬・各種濕疹 白狗癬・凍傷・化膿濕癬・鬚瘡髮癬・痔瘡・髮虱陰虱・其他寄生性及瘙痒性皮膚諸症
製造總發售處 第一製藥株式會社 本社 東京市日本橋區江戶橋 支店 大阪・天津・青島・奉天・上海 各地大藥房均有 NTHS


## 醫學常識

### 枯夏！枯夏！枯夏！

有多少肌肉豐潤的人，在夏天裏變成枯瘦如柴了。

火傘高張，氣候乾燥，已是溽暑薰蒸季節。在這個時候，人人感到窒息，時時覺得難挨，尤其是身心不大健康的人，就更不願渡過這個酷夏。讀者諸君！你也感覺同樣苦惱的重壓嗎？

因爲氣候乾燥，很少有爽氣給人們呼吸，於是感到吁喘，毛細孔排出汗液，內臟及神經都充溢着大量血液，在這種情形下，我們最易感染諸般惡疾，尤其是胃病。所謂「枯夏」，肌肉減瘦，也就是胃病所造成。

在夏天害胃病，該是最苦惱的事，用飯時，看見飯不只不願下咽，甚至還要作嘔。諸想，人類是靠着吃飯保養身體的，倘使每天吃不下飯，如何不會「枯夏」！

「枯夏」的現象雖然極其普遍，然而追本求源，不外是身體羸弱，不攝衛生所致。

平素攝生得法的人，任憑五冬六夏，也是精神飽滿，生活暢快的，這樣的人在暑熱季節裡而患「枯夏」的，在筆者的閱歷裡，却還是百不一見。

然而虛弱的人就該在亢熱裡必然的要受着枯夏的威脅嗎？並不見得。倘若你能設法整頓生活，調節起居，注意飲食，謹愼勤操，未嘗不能安渡長夏，永保健康。

前面已經說過，枯夏之由來，都是胃病所造成，考其病因，由於外部暑氣薰蒸，體內血壓增高，胃腸消化機能停頓，或食滯內停，或進食不受，均足戕傷胃力，日久飢飽失常，於是胃呆，胃痛，胃炎，反胃等症，紛至沓來，形成疲弱多病的可怕現象。

此種弊害，爲害至鉅，欲矯正之，必須根本强化胃力，充實營養，節制食事，暢利排洩。

上述矯正方法，固然應由强健身心爲始，然而强健身心，並非一朝一夕所能收效，最直捷了當最經濟順便的辦法，只有服用若素，筆者這話倒不是說要你利用藥物來維持你的健康，實則若素乃營養妙品，若素之製成，也絕非普通藥物之組合，仔細分析，內含大量荷爾蒙，蛋黃素，酵母，維他命等等純粹增加體內所缺乏之營養成分及生活力的物質，所以說，服用若素並不算是吃藥，吃藥的效果，只能抑止病菌的猖狂，彌補病後的衰弱，而服用若素，却是增加體力，活潑機能，使內臟不致受傷，而繼續固有的常態，由是消化力得以活躍，排洩與分泌得以暢達，精神愉快，頭腦清爽，枯夏之紛擾，自然無機可乘，臉黃肌瘦與氣虛血虧，當亦立除。

若素功效偉大，筆難盡描，除卻胃病肺病腸病腦病諸症是物最有把握的，之外，並可使理氣衰血虧，煙酒中毒，鴉片海洛英中毒，未老先衰，先天不足，小兒貧血，孕婦多病……服用若素，不只百利而無一害，且可避防四季瘟病，保持原有健康。

### 若素起沉疴

錢君來函述病中經過

敬啓者，鄙人自十六歲離校，歷過商界，練習及司賬之職，因正當青二年後，即任號內總務年，閱對商界中經驗不甚深晰，故臨事時前則先思慮，終日限目忙碌及諸事之繁衆，夜間信件覆答，因係青年，亦不覺勞苦，如是者數年，距事變前多事，事務所迫，而引起失眠之症，至年終即變患疾內審血，成肺病矣，經中西醫調治數月，服草藥百餘付，丸藥名品不計其數，此後雖見效，但身體日轉萎瘦，見飯即嘔吐，恒夜不睡，記力減退，神經衰弱，凡此等病象，又數年，不料今正病勢又重，復經醫治，百藥罔效，因而鬱憂，閱報載若素藥品，能治百病奏效如神，是故停止醫治，安心服用數日即見效果，至今已服四中瓶，不但飲食大加，而且各病退減，此足見能治人之百病以弱轉强者，莫如若素之效果也，敬告患肺病諸君，當以早服若素以驗則知言非虛也，謹以寸心奉書鳴謝，此致若素製藥公司

徐州公園後巷一二八號錢士琦上 （B.7.）

### 患胃病身體衰弱 服若素還我健康

石門北大街一〇五號王玉嫻

敬啓者敝人久患胃病，經中西醫生診治數次，服藥不肥數種，毫無見效，但病一天重似一天，眞再無法矣，現由各報之介紹 貴公司所製之若素，購來食用，每日六次，每次服六片，方食十餘瓶，立刻見奇大功效，現已病愈大半，因病好愉快，出門遊玩一次，受了一點感冒，回家又患起痢疾，甚覺難過，又接着吃了幾次若素，不由得病無蹤了，由此看來，若素眞是一種神藥也，由吃此藥病愈感激萬分，特此致謝

若素公司主人惠鑒